

Domeniul: Produsul intern brut – date provizorii (2)

PRODUSUL INTERN BRUT ÎN TRIMESTRUL I 2026 S-A MENȚINUT NEMODIFICAT¹ ÎN TERMENI REALI, COMPARATIV CU TRIMESTRUL IV 2025.

- Produsul intern brut a înregistrat o scădere cu 1,2% pe seria brută și o scădere cu 1,1% pe seria ajustată sezonier, față de același trimestru din anul 2025;
- Seria ajustată sezonier a Produsului intern brut trimestrial a fost recalculată ca urmare a revizuirii estimărilor pentru trimestrul I 2026, nefiind înregistrate diferențe în ratele de creștere față de varianta publicată în Comunicatul de presă nr. 138 din 5 iunie 2026.

Evoluția Produsului intern brut trimestrial în perioada 2024 - 2026, calculată ca serie brută și serie ajustată sezonier, este prezentată în tabelul care urmează.

Tabel 1: Evoluția trimestrială a Produsului intern brut

| | | Trim. I | Trim. II | Trim. III | Trim. IV | An |
|--|------|---------|----------|-----------|----------|-------|
| - în % față de perioada corespunzătoare din anul precedent - | | | | | | |
| Serie brută | 2024 | 100,6 | 100,9 | 101,7 | 100,5 | 100,9 |
| | 2025 | 100,3 | 100,3 | 101,7 | 100,2 | 100,7 |
| | 2026 | 98,8 | - | - | - | - |
| Serie brută prin metoda volumelor înlănțuite cu an de referință 2020 ^{*)} | 2024 | 102,3 | 100,8 | 100,2 | 100,8 | 100,9 |
| | 2025 | 100,6 | 102,5 | 101,3 | 98,8 | 100,7 |
| | 2026 | 98,5 | - | - | - | - |
| Serie ajustată sezonier ^{**)} | 2024 | 102,1 | 100,5 | 100,3 | 100,8 | - |
| | 2025 | 100,7 | 102,1 | 101,4 | 98,6 | - |
| | 2026 | 98,9 | - | - | - | - |
| - în % față de trimestrul precedent - | | | | | | |
| Serie ajustată sezonier ^{**)} | 2024 | 99,8 | 99,4 | 100,6 | 100,9 | - |
| | 2025 | 99,7 | 100,8 | 100,0 | 98,1 | - |
| | 2026 | 100,0 | - | - | - | - |

*) a se vedea precizările metodologice pagina 4, punctul IV

***) ajustare sezonieră pe baza seriei brute de volume înlănțuite cu an de referință 2020

[Datele tabelului în format Excel.](#)

¹ Date ajustate sezonier și în funcție de numărul de zile lucrătoare.

Seria ajustată sezonier

Produsul Intern Brut - date ajustate sezonier - estimat pentru trimestrul I 2026 a fost de 499738,1 milioane lei prețuri curente în termeni nominali, iar în termeni reali, în scădere cu 1,1% față de trimestrul I 2025.

Estimările ajustate sezonier ale Produsului intern brut în variantele provizorii (1) și (2), precum și diferențele dintre cele două variante, sunt prezentate în tabelul următor.

Tabel 2: Produsul intern brut trimestrial, în trimestrul I 2026 - serie ajustată sezonier

| | | Trim. I 2026 |
|--|----------------|--------------|
| Milioane lei prețuri curente | Provizoriu (1) | 497820,1 |
| | Provizoriu (2) | 499738,1 |
| | Diferențe | 1918,0 |
| In % față de trimestrul precedent | Provizoriu (1) | 100,0 |
| | Provizoriu (2) | 100,0 |
| | Diferențe | 0,0 |
| In % față de perioada corespunzătoare din anul precedent | Provizoriu (1) | 98,9 |
| | Provizoriu (2) | 98,9 |
| | Diferențe | 0,0 |

[Datele tabelului în format Excel.](#)

Grafic 1: Evoluția PIB - serie ajustată sezonier

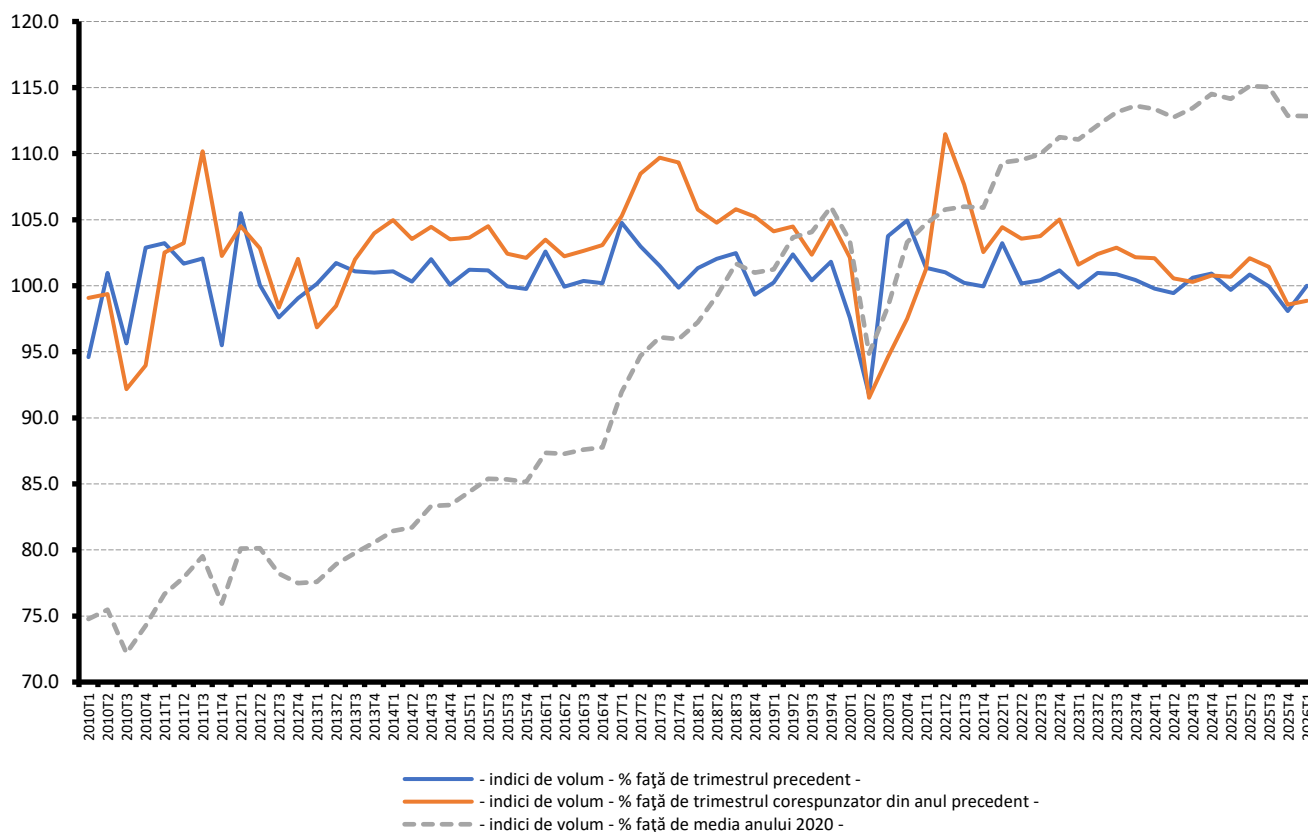

[Datele graficului în format Excel.](#)

Serie brută

Produsul intern brut estimat pentru trimestrul I 2026 a fost de 405907,7 milioane lei prețuri curente, în scădere – în termeni reali – cu 1,2% față de trimestrul I 2025.

Estimările seriei brute ale Produsului intern brut în variantele provizorii (1) și (2), precum și diferențele dintre cele două variante, sunt prezentate în tabelul următor.

Tabel 3: Produsul intern brut trimestrial, în trimestrul I 2026 - serie brută

| | | Trim. I 2026 |
|--|-----------------------|--------------|
| Milioane lei prețuri curente | <i>Provizoriu (1)</i> | 403915,4 |
| | <i>Provizoriu (2)</i> | 405907,7 |
| | <i>Diferențe</i> | 1992,3 |
| In % față de perioada corespunzătoare din anul precedent | <i>Provizoriu (1)</i> | 98,8 |
| | <i>Provizoriu (2)</i> | 98,8 |
| | <i>Diferențe</i> | 0,0 |

[Datele tabelului în format Excel.](#)

În tabelele 6 și 7 sunt prezentate datele referitoare la Produsul intern brut în prețuri curente, indicii de volum și indicii deflatori – serie brută și serie ajustată sezonier – pentru trimestrul I 2026.

Contribuția categoriilor de resurse și de utilizări la modificarea Produsului intern brut

Categorii de resurse

Comparativ cu varianta provizorie (1), atât dinamica PIB cât și cea a valorii adăugate brute nu s-au modificat.

Volumul valorii adăugate brute pe ramuri de activitate a înregistrat modificări mai importante între cele două estimări, astfel:

- Agricultură, silvicultură și pescuitul nu au contribuit la creșterea PIB (0,0%) în cele două estimări, iar volumul de activitate nu s-a modificat față de estimarea anterioară (100,8%);
- Industria a înregistrat aceeași contribuție la modificarea PIB (-0,2%) în cele două estimări, iar volumul de activitate s-a modificat cu -0,1 puncte procentuale față de estimarea anterioară (de la 98,8% la 98,7%);
- Construcțiile au înregistrat aceeași contribuție la creșterea PIB (+0,4%) în cele două estimări, iar volumul de activitate nu s-a modificat față de estimarea anterioară (107,9%);
- Comerțul cu ridicata și cu amănuntul; repararea autovehiculelor și motocicletelor; transportul și depozitarea; hotelurile și restaurantele s-au modificat ușor în contribuția la creșterea PIB, respectiv de la -0,8% la -0,7% între cele două estimări, iar volumul de activitate s-a modificat cu -0,1 puncte procentuale (de la 96,9% la 96,8%);
- Informațiile și comunicațiile au înregistrat aceeași contribuție la modificarea PIB (-0,3%) în cele două estimări, iar volumul de activitate nu s-a modificat față de estimarea anterioară (95,9%);

- Intermedierile financiare și asigurările nu au contribuit la creșterea PIB (0,0%) în cele două estimări, iar volumul de activitate nu s-a modificat față de estimarea anterioară (100,9%);
- Tranzacțiile imobiliare s-au modificat ușor în contribuția la creșterea PIB, respectiv de la -0,1% la -0,2% între cele două estimări, iar volumul de activitate nu s-a modificat față de estimarea anterioară (98,1%);
- Activitățile profesionale, științifice și tehnice; activitățile de servicii administrative și activitățile de servicii suport s-au modificat de la -0,3% la -0,2% în contribuția la creșterea PIB între cele două estimări, iar volumul de activitate a crescut cu +0,1 puncte procentuale față de estimarea anterioară (de la 96,1% la 96,2%);
- Administrația publică și apărarea; asigurările sociale din sistemul public; învățământul; sănătatea și asistența socială au înregistrat aceeași contribuție la modificarea PIB (-0,2%), iar volumul de activitate nu s-a modificat față de estimarea anterioară (98,7%);
- Activitățile de spectacole, culturale și recreative; reparațiile de produse de uz casnic și alte servicii au înregistrat aceeași contribuție la creșterea PIB (+0,3%) între cele două estimări, iar volumul de activitate a scăzut cu -0,1 puncte procentuale față de estimarea anterioară (de la 111,6% la 111,5%).

Volumul impozitelor nete pe produs nu s-a modificat față de estimarea anterioară (99,4%).

Tabel 4: Contribuția categoriilor de resurse la formarea și creșterea Produsului intern brut, în trimestrul I 2026

| | Contribuția la formarea PIB - % | | Contribuția la creșterea PIB - % | |
|--|---------------------------------|----------------|----------------------------------|----------------|
| | Provizoriu (1) | Provizoriu (2) | Provizoriu (1) | Provizoriu (2) |
| Agricultură, silvicultură și pescuit | 1,6 | 1,6 | 0,0 | 0,0 |
| Industrie | 15,8 | 15,7 | -0,2 | -0,2 |
| Construcții | 5,3 | 5,3 | 0,4 | 0,4 |
| Comerț cu ridicata și cu amănuntul; repararea autovehiculelor și motocicletelor; transport și depozitare; hoteluri și restaurante | 22,5 | 22,3 | -0,8 | -0,7 |
| Informații și comunicații | 8,1 | 8,0 | -0,3 | -0,3 |
| Intermedieri financiare și asigurări | 4,1 | 4,1 | 0,0 | 0,0 |
| Tranzacții imobiliare | 7,5 | 7,4 | -0,1 | -0,2 |
| Activități profesionale, științifice și tehnice; activități de servicii administrative și activități de servicii suport | 6,1 | 6,1 | -0,3 | -0,2 |
| Administrație publică și apărare; asigurări sociale din sistemul public; învățământ; sănătate și asistență socială | 14,6 | 14,6 | -0,2 | -0,2 |
| Activități de spectacole, culturale și recreative; reparații de produse de uz casnic și alte servicii | 2,8 | 2,8 | 0,3 | 0,3 |
| Valoarea adăugată brută – total | 88,4 | 87,9 | -1,2 | -1,1 |
| Impozite nete pe produs | 11,6 | 12,1 | 0,0 | -0,1 |
| Produsul intern brut | 100,0 | 100,0 | -1,2 | -1,2 |

[Datele tabelului în format Excel.](#)

Categoriile de utilizări

Din punctul de vedere al utilizării PIB, diferențe semnificative ale contribuției la modificarea PIB între cele două estimări, au înregistrat:

- Cheltuiala pentru consumul final individual al administrațiilor publice, de la -0,1% la +0,4%, ca urmare a majorării volumului său cu +6,2 puncte procentuale (de la 98,8% la 105,0%);
- Consumul final colectiv efectiv al administrațiilor publice, de la 0,0% la +1,4%, ca urmare a creșterii volumului său cu +13,3 puncte procentuale (de la 99,6% la 112,9%);
- Formarea brută de capital fix, de la +0,9% la +0,4%, ca urmare a scăderii volumului său cu -2,5 puncte procentuale (de la 104,7% la 102,2%).

Cheltuiala pentru consumul final al gospodăriilor populației a înregistrat aceeași contribuție la creșterea PIB (-1,2%) în cele două estimări, iar volumul nu s-a modificat față de estimarea anterioară (98,2%).

Tabel 5: Contribuția categoriilor de utilizări la formarea și creșterea Produsului intern brut, în trimestrul I 2026

| | Contribuția la formarea PIB - % | | Contribuția la creșterea PIB - % | |
|--|---------------------------------|----------------|----------------------------------|----------------|
| | Provizoriu (1) | Provizoriu (2) | Provizoriu (1) | Provizoriu (2) |
| Consumul final efectiv total | 82.5 | 84.0 | -1.3 | 0.6 |
| Consum final individual efectiv al gospodăriilor populației | 72.5 | 72.6 | -1.3 | -0.8 |
| Cheltuiala pentru consumul final al gospodăriilor populației | 64.6 | 64.2 | -1.2 | -1.2 |
| Cheltuiala pentru consumul final al instituțiilor fără scop lucrativ în serviciul gospodăriilor populației | 0.5 | 0.5 | 0.0 | 0.0 |
| Cheltuiala pentru consumul final individual al administrațiilor publice | 7.4 | 7.9 | -0.1 | 0.4 |
| Consumul final colectiv efectiv al administrațiilor publice | 10.0 | 11.4 | 0.0 | 1.4 |
| Formarea brută de capital fix | 19.9 | 19.3 | 0.9 | 0.4 |
| Variația stocurilor | 2.7 | 1.7 | -1.0 | -2.5 |
| Exportul net de bunuri și servicii | -5.1 | -5.0 | 0.2 | 0.3 |
| Exportul de bunuri și servicii | 42.3 | 41.8 | 0.8 | 0.6 |
| Importul de bunuri și servicii | 47.4 | 46.8 | 0.6 | 0.3 |
| Produsul intern brut | 100.0 | 100.0 | -1.2 | -1.2 |

[Datele tabelului în format Excel.](#)

Revizui

Seria ajustată sezonier a Produsului intern brut trimestrial nu s-a modificat, revizuirea estimărilor pentru trimestrul I 2026, varianta provizorie (2) față de varianta provizorie (1), publicată în Comunicatul de presă nr. 138 din 5 iunie 2026 neînregistrând diferențe.

Seriile ajustate sezonier se recalculează trimestrial în conformitate cu practica europeană.

Tabel 6: PRODUSUL INTERN BRUT PE CATEGORII DE RESURSE ȘI UTILIZĂRI, ÎN TRIMESTRUL I 2026

- serie brută -

| | Realizări – milioane lei prețuri curente - | Indici de volum – în % față de trimestrul I 2025 | Indici de preț – în % față de trimestrul I 2025 |
|---|--|--|---|
| Agricultură, silvicultură și pescuit | 6387,6 | 100,8 | 107,5 |
| Industrie | 63679,0 | 98,7 | 110,4 |
| Construcții | 21485,1 | 107,9 | 108,6 |
| Comerț cu ridicata și cu amănuntul; repararea autovehiculelor și motocicletelor; transport și depozitare; hoteluri și restaurante | 90683,5 | 96,8 | 108,1 |
| Informații și comunicații | 32588,7 | 95,9 | 109,8 |
| Intermedieri financiare și asigurări | 16476,0 | 100,9 | 105,5 |
| Tranzacții imobiliare | 30163,6 | 98,1 | 107,7 |
| Activități profesionale, științifice și tehnice; activități de servicii administrative și activități de servicii suport | 24709,1 | 96,2 | 113,8 |
| Administrație publică și apărare; asigurări sociale din sistemul public; învățământ; sănătate și asistență socială | 59178,2 | 98,7 | 101,4 |
| Activități de spectacole, culturale și recreative; reparații de produse de uz casnic și alte servicii | 11512,4 | 111,5 | 105,2 |
| Valoarea adăugată brută – total | 356863,2 | 98,8 | 107,6 |
| Impozite nete pe produs ¹⁾ | 49044,5 | 99,4 | 121,7 |
| Produs Intern Brut | 405907,7 | 98,8 | 109,1 |
| Consum final efectiv | 341135,1 | 100,7 | 107,8 |
| Consum final individual efectiv al gospodăriilor populației ²⁾ | 294995,8 | 99,0 | 108,7 |
| Cheltuiala pentru consumul final al gospodăriilor populației | 260840,7 | 98,2 | 109,5 |
| Cheltuiala pentru consumul final al instituțiilor fără scop lucrativ în serviciul gospodăriilor populației | 2123,5 | 100,9 | 112,3 |
| Cheltuiala pentru consumul final individual al administrațiilor publice | 32031,6 | 105,0 | 102,8 |
| Consum final colectiv efectiv al administrațiilor publice ³⁾ | 46139,3 | 112,9 | 102,1 |
| Formarea brută de capital | 85140,2 | 90,8 | 109,5 |
| din care: | | | |
| Formarea brută de capital fix | 78384,2 | 102,2 | 106,3 |
| Exportul net de bunuri și servicii | -20367,6 | - | - |
| Export de bunuri și servicii | 169741,6 | 101,3 | 103,0 |
| Import de bunuri și servicii | 190109,2 | 100,5 | 101,6 |

1) Reprezintă diferența dintre impozitele pe produs datorate la bugetul de stat (TVA, accize, alte impozite) și subvențiile pe produs plătite de la bugetul de stat.

2) Cuprinde: cheltuielile gospodăriilor populației pentru cumpărarea de bunuri și servicii în scopul satisfacerii nevoilor membrilor lor, cheltuiala pentru consum individual al administrațiilor publice (învățământ, sănătate, securitate socială și acțiuni sociale, cultură, sport, activități recreative, colectarea de deșeuri menajere) și cheltuiala pentru consum individual al instituțiilor fără scop lucrativ în serviciul gospodăriilor populației (organizații religioase, sindicate, partide politice, uniuni, fundații, asociații culturale și sportive).

[Datele tabelului în format Excel.](#)

Tabel 7: PRODUSUL INTERN BRUT PE CATEGORII DE RESURSE ȘI UTILIZĂRI, ÎN TRIMESTRUL I 2026

- serie ajustată sezonier și în funcție de numărul de zile lucrătoare-

| | Realizări – milioane lei prețuri curente - | Indici de volum – în % față de trimestrul IV 2025 | Indici de preț – în % față de trimestrul IV 2025 |
|--|--|---|--|
| Agricultură, silvicultură și pescuit | 14996,6 | 93,9 | 95,4 |
| Industrie | 83879,9 | 107,4 | 94,9 |
| Construcții | 44373,5 | 116,1 | 91,3 |
| Comerț cu ridicata și cu amănuntul; repararea autovehiculelor și motocicletelor; transport și depozitare; hoteluri și restaurante | 98965,1 | 99,6 | 99,8 |
| Informații și comunicații | 33849,3 | 91,1 | 101,3 |
| Intermedieri financiare și asigurări | 17115,4 | 103,9 | 94,9 |
| Tranzacții imobiliare | 35403,8 | 96,0 | 101,2 |
| Activități profesionale, științifice și tehnice; activități de servicii administrative și activități de servicii suport | 41077,3 | 96,4 | 105,8 |
| Administrație publică și apărare; asigurări sociale din sistemul public; învățământ; sănătate și asistență socială | 59002,5 | 104,1 | 96,3 |
| Activități de spectacole, culturale și recreative; reparații de produse de uz casnic și alte servicii | 17465,0 | 106,6 | 98,6 |
| Valoarea adăugată brută – total | 446128,4 | 99,9 | 99,9 |
| Impozite nete pe produs ¹⁾ | 53684,1 | 100,9 | 107,6 |
| Discrepanță statistică | -74,4 | - | - |
| Produs Intern Brut | 499738,1 | 100,0 | 101,0 |
| Consum final efectiv | 394213,7 | 100,0 | 100,9 |
| Consum final individual efectiv al gospodăriilor populației ²⁾ | 345460,9 | 99,2 | 100,5 |
| Cheltuiala pentru consumul final al gospodăriilor populației | 303153,2 | 98,2 | 101,2 |
| Cheltuiala pentru consumul final al instituțiilor fără scop lucrativ în serviciul gospodăriilor populației | 4003,4 | 99,6 | 104,4 |
| Cheltuiala pentru consumul final individual al administrațiilor publice | 38304,3 | 107,2 | 94,3 |
| Consum final colectiv efectiv al administrațiilor publice ³⁾ | 48752,8 | 116,0 | 96,0 |
| Formarea brută de capital | 141332,7 | 98,5 | 114,4 |
| din care: | | | |
| Formarea brută de capital fix | 134576,7 | 99,8 | 108,9 |
| Exportul net de bunuri și servicii | -24951,6 | - | - |
| Export de bunuri și servicii | 172108,6 | 99,7 | 99,8 |
| Import de bunuri și servicii | 197060,2 | 100,6 | 100,5 |
| Discrepanță statistică | -10856,7 | - | - |

1) Reprezintă diferența dintre impozitele pe produs datorate la bugetul de stat (TVA, accize, alte impozite) și subvențiile pe produs plătite de la bugetul de stat.

2) Cuprinde: cheltuielile gospodăriilor populației pentru cumpărarea de bunuri și servicii în scopul satisfacerii nevoilor membrilor lor, cheltuiala pentru consum individual al administrațiilor publice (învățământ, sănătate, securitate socială și acțiuni sociale, cultură, sport, activități recreative, colectarea de deșeuri menajere) și cheltuiala pentru consum individual al instituțiilor fără scop lucrativ în serviciul gospodăriilor populației (organizații religioase, sindicate, partide politice, uniuni, fundații, asociații culturale și sportive).

3) Cuprinde cheltuiala pentru consum colectiv al administrațiilor publice (servicii publice generale, apărare națională și securitatea teritoriului, menținerea ordinii și securității publice, activități legislative și de reglementare, cercetare și dezvoltare, etc.).

[Datele tabelului în format Excel.](#)

Informații suplimentare:

Pentru interpretarea corectă a indicatorilor, vă rugăm să consultați [Precizările metodologice](#).

Seria brută de date și cea ajustată sezonier ale Produsului intern brut trimestrial pentru perioada T1 1995 – T1 2026 pot fi accesate la adresa:

<http://www.insse.ro/cms/ro/content/produsul-intern-brut>

Produsul intern brut pentru trimestrul II 2026 date „semnal”, va fi publicat prin comunicat de presă, conform calendarului de pe site-ul INS, în data de 14 august 2026.

Date comparative cu celelalte State Membre ale Uniunii Europene se pot obține de pe site-ul Eurostat și pot fi consultate la adresa:

<http://ec.europa.eu/eurostat/data/database>

Direcția de Afaceri Europene, Cooperare Internațională și Comunicare

e-mail: biroupresa@insse.ro

Tel: + 4021 3181869